令和3年度 令和4年度
令和5年度 令和6年度

合格実績 及び 進路状況

医学部・医学科

医歯薬保健系統学部 175名合格!

宮崎大学《医・医》	11名
防衛医科大学校《医》	2名
自治医科大学《医・医》	1名
産業医科大学《医・医》	1名
大阪医科薬科大学《医・医》	1名
久留米大学《医・医》	1名
川崎医科大学《医・医》	1名
福岡大学《医・医》	1名
兵庫医科大学《医・医》	1名

他多数合格

難関国立大学

東京大学《理科Ⅱ類》	1名
京都大学《工学部》	1名
東京工業大学《情報理工》	1名
電気通信大学《情報理工》	1名
お茶の水女子大学《理・文教》	2名
大阪大学《基礎工・文》	3名
一橋大学《商》	2名
九州大学《法・経済・工・文・医・歯・薬》	11名
九州歯科大学《歯》	1名
長崎大学《歯》	2名

東京大学 2年連続合格!!
九州大学 6年連続合格!!
他多数合格

国公立180名

国公立大学

宮崎大学《農・工・医(医)・教育・医(看)・地域資源》	49名	東京大学	1名	東京工業大学	1名
一橋大学	2名	お茶の水女子大学	2名	電気通信大学	1名
大阪大学	3名	京都大学	1名	神戸大学	1名
広島大学	3名	九州大学	11名	岡山大学	1名
茨城大学	1名	埼玉大学	1名	鳥取大学	1名
山口大学	1名	愛媛大学	1名	山形大学	1名
九州工業大学	5名	福岡教育大学	2名	三重大学	1名
長崎大学	4名	熊本大学	12名	高知大学	1名
鹿児島大学	11名	琉球大学	1名	佐賀大学	3名
長野県立大学	3名	都留文科大学	1名	大分大学	6名
静岡県立大学	1名	京都府立大学	1名	釧路公立大学	4名
県立広島大学	1名	下関市立大学	1名	旭川市立大学	2名
九州歯科大学	1名	福岡県立大学	1名	東京都立大学	3名
大阪府立大学	1名	北九州市立大学	6名	熊本県立大学	3名
宮崎公立大学	15名	宮崎県立看護大学	8名		

薬学部

※特待生合格を含む

九州大学《薬》	1名	慶應義塾大学《薬》	1名	東京理科大学《薬》	2名
熊本大学《薬》	2名	立命館大学《薬》	1名	国際医療福祉大学《薬》	1名
大阪医科薬科大学《薬》	1名	長崎国際大学《薬》	4名	広島国際大学《薬》	2名
九州医療科学大学《薬》	34名	福岡大学《薬》	4名	崇城大学《薬》	5名
帝京大学《薬》	1名	神戸学院大学《薬》	8名	神戸薬科大学《薬》	1名

省庁学校

防大 104名合格!!

防衛大学校《理工学》	83名	《人文社会学》	21名		
防衛医科大学校《医学科》	2名	《看護学科》	23名		
自衛隊航空学生《海上要員》	3名	海上保安学校《船舶》	5名	税務大学校《国税専門官》	13名
水産大学校《食品科学》	1名	航空保安大学校《航空電子》《航空情報》	14名	国立看護大学校《看護》	1名

※省庁学校の合格実績には一次試験(学試)合格を含みます。

私立大学

慶應義塾大学	1名	青山学院大学	9名	津田塾大学	4名
東京女子大学	2名	中央大学	8名	明治大学	4名
東京理科大学	5名	大阪医科薬科大学	2名	関西大学	3名
関西学院大学	8名	同志社大学	9名	立命館大学	13名
西南学院大学	21名	産業医科大学	2名	福岡大学(医・医を含む)	24名

立教大学	東京情報大学	甲南大学	国際医療福祉大学
法政大学	獨協大学	兵庫医科大学	九州看護福祉大学
駒澤大学	明治学院大学	川崎医科大学	立命館アジア太平洋大学
日本大学	北里大学	広島国際大学	崇城大学
専修大学	関東学院大学	広島修道大学	長崎国際大学
神奈川大学	愛知工業大学	安田女子大学	九州医療科学大学
順天堂大学	名城大学	福岡歯科大学	南九州大学
帝京大学	近畿大学	九州共立大学	福岡女学院大学
昭和大学	関西外国語大学	第一薬科大学	筑紫女学園大学
東海大学	大阪学院大学	久留米大学	別府大学
共立女子大学	帝塚山学院大学	日本文理大学	中村学園大学
昭和女子大学	神戸学院大学	九州情報大学	九州産業大学
相模女子大学	神戸薬科大学	九州女子大学	宮崎国際大学
玉川大学	追手門学院大学	福岡工業大学	宮崎産業経営大学(※特待生合格を含む)

他多数合格

併設校

宮崎産業経営大学《法・経営》102名

※併設校特待生合格を含む

短期大学

香蘭女子短期大学	宮崎学園短期大学
福岡医療短期大学	南九州大学短期大学部
上智大学短期大学部	鹿児島女子短期大学

他多数合格

令和6年度 大学入試 合格速報

一橋大学 商学部 古谷 到護

宮崎大学 医学部 医学科 春山 菜々実

九州大学 歯学部 村上 早祐

大阪大学 文学部 新城 理生

宮崎大学 医学部 医学科 高村 心菜

専門学校

9年連続 100%合格!

宮崎歯科技術専門学校 39名

国立都城医療センター付属看護学校	都城デンタルコアカレッジ4名
宮崎保健福祉専門学校	JR東京総合病院高等看護学園
宮崎ビジネス公務員専門学校	北九州リハビリテーション学院
宮崎マルチメディア専門学校	ヒューマン国際大学機構(一般課程)
大原簿記公務員専門学校	筑紫看護高等専修学校
宮崎県立産業技術専門学校	東京バイオテクノロジー専門学校
九州保健福祉大学総合医療専門学校	福岡医健専門学校
宮崎ユニバーサル・カレッジ	岩国医療センター付属岩国看護学校
宮崎サザンビューティー専門学校	久留米歯科衛生専門学校
宮崎医療管理専門学校	久留米リハビリテーション学院
宮崎情報ビジネス医療専門学校	大分県歯科技術専門学校
宮崎医療福祉専門学校	熊本総合医療リハビリテーション学院
ハリウッドワールド美容専門学校	九州ビジュアルアーツ
宮崎リハビリテーション学院	福岡リゾート&スポーツ専門学校
宮崎産業開発青年隊	福岡医健専門学校 他多数合格

就職

宮崎交通㈱	㈱エフエンタープライズ
フェニックスリゾート	宮崎トヨタ㈱
住友ゴム工業㈱宮崎工場	トヨタカローラ宮崎㈱
双信デバイス㈱	㈱プティパ
㈱まつの	㈱ソリューションズ
弓場歯科医院	㈱ミヤチク
前田歯科クリニック	㈱久保田オートパーツ
アポロ矯正歯科	㈱スズキ自販宮崎
ひだか歯科クリニック	南九州木材市場㈱
株式会社 光成	シーガイア九州支社
ノリ歯科クリニック	宮崎中央農業協同組合
三桜電気工業㈱	お菓子の日高
宮崎トヨタ自動車㈱	他多数合格
九州オリンピア工業㈱	
有限会社 一心寺建設	
(公財)宮崎県環境科学協会	
㈱アイエヌティ九州 宮崎工場	

就職率 100%達成!!

令和6年度 第113回 看護師国家試験 合格率 95.2%

未来が変わる 鵬翔で変える 未来のカタチ 卒業生 Question & Answer

九州大学
医学部 検査技術科学科

特進英数科
田村 悠和
（加久藤中学校出身）

Q 高校生活で一生懸命に取り組んだこと

A 日々勉強です。平日は朝課外から夕課外まで授業とナイター学習、土曜日は午前中授業とかなり忙しかったです。また、学校の定期テストと模試の時期が重なることが多く、両方の対策の両立が大変でした。しかし、積み重ねが第一志望の大学の合格に繋がったと思います。入学当初は、寮での生活に慣れるまでに苦労しました。しかし、寮生活を通して人間的にも大きく成長できたと思います。

Q 鵬翔高校の魅力

A なによりも、鵬翔で築いたかけがえのない友人と恩師との絆を感じました。受験勉強で苦しい時も、先生方や先輩から、何度もさりげなく励ましていただきました。勇気づけられました。これからは、鵬翔で学んだ数々の教えを胸に、将来、宮崎県の地域医療の担い手として、医療専門職として、努力していきます。鵬翔の先生方は、必ず、皆さんの期待に応えてくださいます。そして、安心して、勉強に打ち込める環境が学校にも寮の中にも整っています。九州大学で後輩の皆さんの入学を待っています。

宮崎大学
医学部 医学科

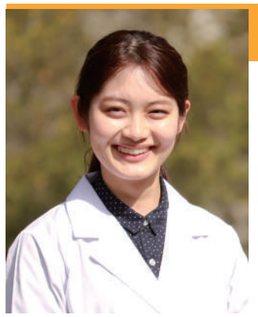

特進英数科
吉田 彩乃
（鵬翔中学校出身）

Q 高校生活で一生懸命に取り組んだこと

A 私は、「陸上競技部（中長距離）」に所属していました。勉強との両立の中で、限られた時間でしたが、効率よく練習を積み重ねることができました。なによりも、部員の皆さんの優しい心遣いと励ましに、三年間、支えられました。大学でも、陸上を続けています。

Q 鵬翔高校の魅力

A 率直な感想は、「授業がわかりやすい」ということです。先生方の説明が、とても理解しやすいことに驚きました。中学生の皆さん、鵬翔は、先生方の存在がとても身近にあります。何でも、気軽に相談しています。毎日、先生方や先輩からさりげなく励ましてもらっていました。「HOSHOファミリー」は、学年の垣根を超えて、仲が良く、団結力があります。何事にも「助け合い、励まし合う」鵬翔の仲間たちのおだやかな雰囲気が私は大好きです。将来は、地域医療の要として、高齢化が顕著な地元宮崎で頑張っていきます。共に医療の現場を志す人たちと、この鵬翔で出会えたことが、私の財産であり、励みになっています。

宮崎産業経営大学
法学部 併設校特待生

未来創造学科
ICT未来型ものづくりコース
國部 祐史
（田野中学校出身）

Q 高校生活で一生懸命に取り組んだこと

A プログラミングや情報実習などを通して、ネットワークの仕組みや、Webデザインの作成に取り組みました。「ICTプロフィシエンシー試験（P検）」等の多くの資格取得、検定試験合格を目指して、毎日、みんなで励まし合って、頑張りました。

Q 鵬翔高校の魅力

A ICT未来型ものづくりコースのクラスの雰囲気は、とても穏やかで、優しい、どちらかと言うと、おとなしい雰囲気を感じます。私に合っていたと思います。そして、「少人数教育」が徹底していて、例えば、放課後や夏期休業中も、資格対策授業や個別指導を親身になって、サポートしてくださいます。また、授業では、様々な情報ツールを操作するために、プログラムを作成します。そのためのPythonやVisual Basic等のプログラム言語の授業は、とても面白い内容です。このICT未来型ものづくりコースは、プログラミングやデジタルデザインに興味のある方には、充実した3年間が送れるはずです。ぜひ、皆さんの入学をお待ちしています。

宮崎産業経営大学では、データサイエンスをベースに、複雑化する現代社会を考察していきます。

南九州短期大学
国際教養学部

未来創造学科
ビジネスパイオニアコース
甲斐 曖莉
（本郷中学校出身）

Q 高校生活で一生懸命に取り組んだこと

A 私は高校在学中、1つでも多くの資格を取得することに真剣に取り組みました。簿記や情報処理などの検定をはじめ、社会人に必要な接遇マナーに関するサービス接遇検定などにも積極的に挑戦しました。放課後は先生方が個別で検定対策授業をしてくださったおかげで、検定試験当日は安心して受験することができました。私は将来、国際関係の仕事に就くことを目標に、頑張っています。日々の生活の基本は「相手を敬う」ことですが、その心構えを教えてくれた未来創造学科の先生方にとても感謝しています。

Q 鵬翔高校の魅力

A 鵬翔高校の魅力は、先生方と生徒との距離が近いことです。どんなに小さな悩み事にも真剣に向き合ってくれて、解決できるまで一緒になって考えてくれます。勉強はもちろんのこと、部活動、家族、友達、進路のことなど、経験豊富な鵬翔高校の先生方が、いつでも手厚く支えてくれるので、安心して学校生活を送ることができます。良き相談相手として、先生方には、心から感謝しています。後輩の皆さん、勉強に部活動に、そして学校行事に全力投球で頑張ってください。期待しています。

福岡大学
経済学部

英 数 科
総合進学コース
坂口 琉之助
（日向中学校出身）

Q 高校生活で一生懸命に取り組んだこと

A 部活動（サッカー部）と勉強の両立です。勉強では、定期テストに向けて、毎日コツコツと進めてきました。また、模試を積極的に受験し、自分の実力を試したりしました。部活動では、顧問の先生の指導の下、日々練習に取り組み、目標であった上位大会に出場することができました。3年間、文武両道を継続することは大変ではありましたが、そのおかげで大学に合格することができたので、諦めずに続けてきてよかったと思います。

Q 鵬翔高校の魅力

A 鵬翔高校の魅力は、たくさんの学科があり、その中で英数科は部活と勉強の両立ができます。また、大学への進学を目指す人がほとんどで、レベルの高い授業を受けることもできます。多彩な学校行事も魅力の一つです。多くの先生方や友だちと協力し合いながら、失敗を恐れずに、何事にも積極的に挑戦する姿勢が育ったと思います。みんなで助け合って、励ましあった3年間でした。本当にクラスの仲間と、いつも助言をいただいた鵬翔の先生方に、心から感謝しています。

鹿児島女子短期大学
児童教育学部

英 数 科
トップアスリートコース
坂元 美紀
（南郷中学校出身）

Q 高校生活で一生懸命に取り組んだこと

A 部活動（女子バレーボール部）です。私は人一倍努力しないといけないという意識が強かったです。そのため、全体練習が終わっても夜遅くまで自主練習を一人でしていました。また、勉強には3年間ずっとクラス1位を目指して取り組んでいました。高校生活の取り組みが卒業後の将来を大きく変えると思います。目標を持つことで、やるべきことが明確なため、それに向けて一生懸命に努力できるはずです。その努力の分だけ自分が成長でき、今後の強みになると思います。

Q 鵬翔高校の魅力

A 入学してから感じた魅力は先生方の私達、生徒に献身的に協力してくださる姿勢です。大学進学を考えていく時期になると、担任の先生をはじめ、部活動や教科担任の先生などが毎日、自分の進路について気にかけてくれてサポートしてくださり、本当に感謝しています。大学が決まってもなお、大学からの課題をマンツーマンで授業をしてくださり、最後の最後までサポートしていただきました。また、朝のHOSHOタイムの時間には、進学指導部の先生が来られてアドバイスをいただいたりと、生徒一人ひとりを大切にしている学校です。

青山歯科医院

未来創造学科
メディカルデンタルコース
押川 来菜
（生目台中学校出身）

Q 高校生活で一生懸命に取り組んだこと

A 私は、将来歯科関係の仕事に就きたくて未来創造学科メディカルデンタルコースに入学しました。将来の夢を実現するために高校生活で一生懸命に取り組んだことは歯科実習です。歯科助手の役割をロールプレイング形式で実践することができるので、毎回楽しく授業に参加することができました。さらに高校3年生では、約1ヶ月間歯科医院での実習を積むことができ、医療現場でしか味わえない臨場感や歯科の魅力に改めて気付くことができる貴重な体験でした。今、私が歯科衛生士として頑張れているのも、高校3年間の経験があったからだと実感しています。

Q 鵬翔高校の魅力

A 鵬翔高校の魅力は、先生方がとても熱心に指導してくださるところです。いつも親身になって、私たちの日々の不安をしっかりと取り除いてくれたので、3年間安心して学校生活を送ることができました。また、学校行事も活発で、沢山の友人と一緒に盛り上がった楽しい思い出が私の支えになっています。

宮崎善仁会病院

看護科・看護専攻科
木宮 愛香
（大宮中学校出身）

Q 高校生活で一生懸命に取り組んだこと

A 高校に入学したばかりの時は初めて聞く単語や今まで勉強したことのない疾患など看護の勉強に戸惑いながら必死に勉強していました。臨地実習では、学んだ知識を実習でどのように活かせばよいか分からず、自分の理想とする看護が行えずもどかしい思いをすることも多かったです。しかし、学年を重ねるごとに実践できる看護技術も増え、勉強したことすべてが患者さんへの看護につながることが実感できるようになり、実習が楽しいと感じるようになりました。就職してからは深めれば深めるほど看護の楽しさが見えてきて充実した日々を過ごすことができています。

Q 鵬翔高校の魅力

A 鵬翔高校は5年一貫教育で、充実した看護教育が受けられるとともに最短コースで看護師免許を取得することができます。高校生のうちから臨地実習を行い、自らの看護観を養い、看護師としての姿勢や態度について学ぶことができます。先輩・後輩と交流する場も設けられており、実習での話や国家試験に向けた勉強方法など直接先輩に聞くことができる環境なのが良かったです。

年間行事 School Life Calendar

特 特進英数科　総 総合進学コース　ト トップアスリートコース　I ICT未来型ものづくりコース
ビ ビジネスパイオニアコース　メ メディカルデンタルコース　看 看護科　専 看護専攻科

中等部・高校・専攻科合同入学式（宮崎市民文化ホール）

新入生誓いの言葉（高等学校）

新入生誓いの言葉（看護専攻科）

在校生歓迎の言葉

衛星放送授業

ICT教育

特進英数科 衛星放送講座受講

特進英数科・英数科・看護科「朝課外」スタート

高校総体壮行式

1学期

4月 April

- 1学期始業式
- 入学式（市民文化ホール）
- 内科検診
- 新入生ガイダンス・部活動紹介
- 新入生 宿泊研修
- 春の遠足（フェニックス自然動物園）
- 研修旅行 専
- 身体測定
- 学校参観日・PTA総会

5月 May

- 歯科検診 メ
- 創立記念日
- 第1回 定期考査
- 防災教室
- 歯のフェスティバル（宮交シティ） メ
- 特進英数科 ナイター学習 特
- 高校総体壮行式
- 高等学校総合体育大会
- 看護専攻科 県内病院就職説明会 看

遠足（フェニックス自然動物園）

OPEN SCHOOL
夏のオープンスクール
7/6(土)・7(日)
※昨年度の様子は、HP、公式Twitter、Instagramをご覧ください。

「航空大学校」研修（特進英数科）

メディカルデンタルコース 歯科医院臨地実習

研修旅行（看護専攻科）

6月 June

- 前期 歯科医院臨地実習 メ
- 3年生保護者対象就職説明会
- 保健講話
- 看護科 学科集会 看 専
- 進路講話 I ビ メ
- 看護科2年 施設実習 看
- 情報モラル教室

6/23(日)
特進英数科・看護科説明会

クラスマッチ

7月 July

7/6(土)・7(日)
夏のオープンスクール

- 後期 歯科医院臨地実習 メ
- 第2回 定期考査
- 夏のクラスマッチ
- 1学期終業式
- 前期 夏期課外
- 各クラス家庭訪問・3者面談期間
- 1年生インターンシップ 専
- 特進英数科 防衛大学見学会 特
- 特進英数科 宮崎公立大学見学会 特

年間行事 School Life Calendar

特 特進英数科　総 総合進学コース　ト トップアスリートコース　I ICT未来型ものづくりコース
ビ ビジネスパイオニアコース　メ メディカルデンタルコース　看 看護科　専 看護専攻科

【高文祭に向けて、一致団結】

EU外交官との交流

看護専攻科合宿(国家試験対策)

夏期課外

特進英数科勉強合宿(チャレンジ3)

生徒会役員選挙・立会演説会

2 学 期

8月 August

8/4(日)　【特進英数科】
特進英数科・特待生チャレンジテスト①

8/31(土)　【全 学 科】
体験部活動のオープンスクール

- 各クラス家庭訪問・3者面談期間
- 特進英数科 学力強化週間 特
- 特進英数科 宮崎大学見学会 特
- 後期 夏期課外
- 体育大会リーダー練習
- 看護専攻科 国家試験対策合宿 専
- 看護研究発表会 看 専
- 各クラス 文化祭準備期間
- 夏休み登校日
- 体育大会団別集会

9月 September

- 2学期始業式
- 体育大会
- 各クラス 文化祭準備期間
- 文化祭『ステージ発表の部』
- 文化祭『模擬店・展示発表の部』
- 看護科 宣誓式(市民文化ホール) 看 専
- 看護科2年 病院実習 看

EU駐日欧州連合代表部
通商部上席通商担当官　小林 恵さん

10月 October

10/14(月)【祝日・スポーツの日】
秋のオープンスクール

10/20(日)　【特進英数科】
特進英数科・特待生チャレンジテスト②

- 第3回 定期考査
- 学校公開(2日間)
- 防災訓練
- 未来創造学科 校外学習
- 看護専攻科 統合実習開始 専
- 看護科2年 病院実習 看
- 保健講話
- 防衛医科大学校入試 特

入試個別相談会 11月

11月 November

- EU(欧州連合)講演会
- 生徒会役員選挙・立会演説会
- 防衛大学校入試 特
- 進路適性検査 ト I ビ メ
- 看護科 学科集会 看 専
- 看護科2年 ドクター講義 看
- 看護科 病院就職説明会 看
- 芸術鑑賞会

12月 December

- 第4回 定期考査
- 冬のクラスマッチ
- うどん会
- 2学期終業式
- 冬期課外 特

看護師国家試験出発式

看護師国家試験 対策講義

大学入学共通テスト前日集会

3 学 期

1月 January

- 冬期課外 特
- 3学期始業式
- 冬期課題定着テスト
- 大学入学共通テスト壮行会 特
- 大学入学共通テスト 特
- 鵬翔高等学校 入学試験
- 看護科3年 病院実習 看
- 卒業試験
- 特進英数科 航空大学校見学会 特

2月 February

- 全校集会
- 学科集会『看護師国家試験壮行会』 看 専
- 第5回 定期考査(学年末考査)
- 国公立大学前期試験 特
- 入学準備セミナー
- 看護師国家試験出発式 専
- 進路学習 I ビ メ
- 企業見学会 I ビ メ
- 看護専攻科送別会 専

3月 March

- 卒業証書授与式
- 修学旅行
- 企業見学会
- 合格報告会 特
- クラスマッチ
- 修了式
- 国公立大学 中期後期試験 特
- 新入生登校日
- 春期課外

特進英数科HOSHOサポーター(本校卒業生)

卒業式

年間行事 School Life Calendar

体育大会

文化祭

芸術鑑賞会

修学旅行【関東・関西コース】

修学旅行【スキーコース】

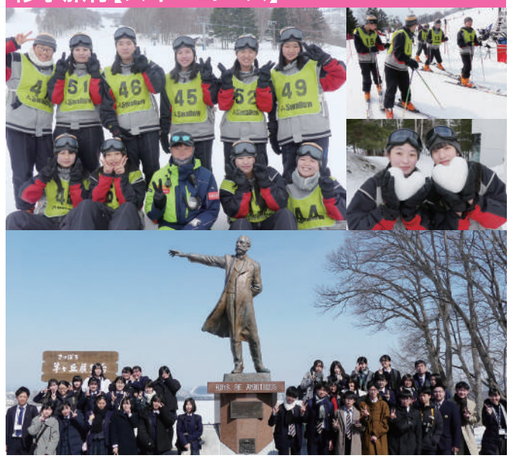

修学旅行【海外／シンガポールコース】

トピックス 英数科研修

体育系部活動 Club Activities

強化指定クラブ　強化クラブ【スポーツ・文化部門】

強化指定クラブ サッカー部

●宮崎県高等学校総合体育大会 宮崎 第3位
●第102回 全国高等学校サッカー選手権宮崎県大会 宮崎 第3位
●高円宮杯MFA U-18サッカーリーグ宮崎2023 宮崎 優勝
●高円宮杯 U-18サッカーリーグ宮崎2023九州参入戦 参入決定
●宮崎県高等学校新人総合体育大会 宮崎 優勝

鵬翔高校専用人工芝グラウンド

男子バドミントン部

女子バドミントン部

男子バレーボール部

強化指定クラブ 女子バレーボール部

●九州総合選手権大会 宮崎 ベスト8
●宮崎県高等学校総合体育大会 宮崎 ベスト8
●九州私学大会 福岡 ベスト8
●全日本バレーボール選手権 宮崎 ベスト8
●宮崎県高等学校新人体育大会 宮崎 ベスト8
●鹿児島・宮崎県対抗戦 7位

強化指定クラブ 柔道部

●全国高等学校柔道選手権大会 東京
男子個人 出場 73kg 落真心都
女子個人 出場 52kg 長嶺葵　ベスト16 無差別 川口彩絵
●宮崎県高等学校総合体育大会 宮崎
男子団体 第3位
女子団体 第3位
男子個人 第3位 81kg 田久保輝星　第3位 100kg 川島勇之介
女子個人 準優勝 48kg 長嶺葵　第3位 48kg 中川原菜那　準優勝 70kg 川口彩絵
第3位 70kg 岡田藍　準優勝 78kg超 山元夏姫
●宮崎県高等学校1年生大会 宮崎
男子団体 第3位
女子団体 準優勝
男子個人 第3位 60kg 的場吏央　準優勝 73kg 落椰真斗　準優勝 90kg 石崎蒼大
準優勝 100kg超 成合楓
女子個人 準優勝 52kg 長嶺葵　準優勝 63kg 細川愛史　優勝 78kg超 山元夏姫
●宮崎県高等学校新人総合体育大会 宮崎
男子団体 第3位
女子団体 準優勝
男子個人 優勝 73kg 落真心都　準優勝 73kg 落椰真斗　第3位 81kg 田久保輝星
優勝 100kg 川島勇之介
女子個人 優勝 48kg 長嶺葵　第3位 48kg 野本朱夏　準優勝 52kg 益田愛唯
第3位 63kg 長友奈々実　第3位 63kg 細川愛史　第3位 70kg 岡田藍
優勝 78kg 川口彩絵　第3位 78kg超 山元夏姫
●宮崎県高等学校柔道選手権大会 宮崎
男子団体 第3位
女子団体 第3位
男子個人 優勝 73kg 落真心都　準優勝 81kg 田久保輝星
女子個人 準優勝 52kg 長嶺葵　第3位 52kg 益田愛唯　第3位 57kg 野本朱夏
第3位 63kg 長友奈々実　優勝 無差別 川口彩絵

武道館

なぎなた部

弓道部

弓道場

強化指定クラブ 剣道部

●宮崎県高等学校総合体育大会 宮崎
男子団体 ベスト4
女子団体 ベスト8
男子個人 第3位 松田大輝
女子個人 第3位 甲斐穂奈実
男子個人 ベスト8 兒玉大夢
●宮崎県高等学校1年生大会 宮崎
男子団体 ベスト8
女子団体 ベスト4
●宮日杯学年別選手権大会 宮崎
高校3年生男子の部 優勝 井上新太
高校2年生女子の部 ベスト4 甲斐穂奈実
高校1年生女子の部 優勝 橋田ひな　第3位 渡邉未来

体育系部活動 Club Activities

強化指定クラブ　強化クラブ【スポーツ・文化部門】

強化指定クラブ 野球部

- ●第152回 九州地区高等学校野球大会宮崎県予選 宮崎 ベスト8
- ●第60回 MRT招待高校野球大会 宮崎 出場
- ●第70回 宮崎県高等学校野球選手権大会地区予選 宮崎 出場
- ●第105回 全国高等学校野球選手権記念宮崎大会 宮崎 出場
- ●第71回 宮崎県高等学校新人野球地区大会 宮崎 出場
- ●第153回 九州地区高等学校野球大会宮崎県予選 宮崎 出場

野球場

陸上競技部

男子バスケットボール部

女子バスケットボール部

相撲部

新体操部

硬式テニス部

テニスコート

卓球同好会

ソフトテニス部

文化系部活動 Club Activities

書道部　12年連続特選受賞

合唱部

「オペラ・トゥーランドット」
（第35回 国民文化祭・宮崎2020 宮崎国際音楽祭）

吹奏楽部

写真部

美術部

商業アクティベイト部

軽音楽部

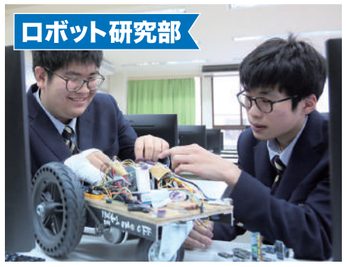

ロボット研究部

インターアクト部

ダンス部

茶道部

家庭科部

創作同好会

よさこい同好会

校内探検

鵬翔高等学校の学校施設には、
生徒の皆さんが快適な学校生活が送れるための
最新鋭の実習設備が充実しています。

鵬翔高校専用人工芝グラウンド

交通アクセス

●宮交シティから徒歩5分
●南宮崎駅から徒歩8分

学食 MENU

Breakfast Menu 朝食メニュー

（7:30～8:15）

●具だくさんおにぎり…110円
（うめ・こんぶ・ツナマヨ・めんたい など）
●パ　ン……各種120円
※パンの種類は変更になる場合がございます。
●カロリーメイト…各種150円

Lunch Menu ランチメニュー

（12:30～13:15）

curry

カレーライス…230円

カツカレー…330円

チキンカレー…330円

宮崎ご当地チキン南蛮カレー…330円

noodles

きつねうどん…230円

夏季限定

夏のぶっかけうどん…280円

●かけうどん……190円
●たぬきうどん……230円
●唐揚げうどん……280円
●うまとろカレーうどん…280円

rice bowl

チキン南蛮丼…330円

●濃厚ソースカツ丼……330円
●やみつき生姜焼き丼……330円
●豚　丼……330円

単品メニュー

●ライスのみ……120円
●パ　ン……各種120円

・ハンバーガー　・テリヤキバーガー
・チーズバーガー　・焼きそばロール
・ピザパン　・ベーコン&コーンパン
・チキン南蛮パン　・たまごロール
・チョコクロワッサン など
※パンの種類は変更になる場合がございます。

●おにぎり……110円

※メニューや金額は、令和6年度のものです。変更になる場合がございます。

大人気!!
★お弁当（日替弁当・チキン南蛮弁当・唐揚げ弁当・のり弁当）・菓子パンの販売も、毎日行われています。

① 図書室

② 探究学習スペース

③ 音楽室

④ 医療歯科実習室

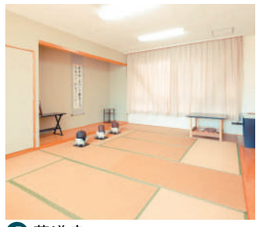

⑤ 茶道室

⑥ 看護科実習室

⑦ 理科室

⑧ 講義室

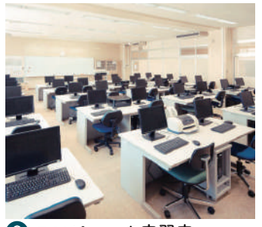

⑨ コンピュータ実習室

⑩ 美術室

⑪ 体育館（アリーナ）

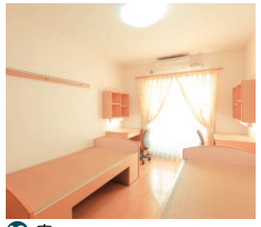

⑫ 寮

8号館

大型多目的ホール、美術室、会議室、職員室、
教室2室、演習室2室などの施設が設置されています。
1階には、女子生徒のみなさんの
毎日を考えて作られたレストルーム。
5号館と連結する全面ガラス張り屋内渡り廊下が備えられています。

●多目的ホール

大型スクリーンや液晶画面、
最新の音響設備を搭載した新しい多目的ホールです。

●デザイン

木目とレンガで統一した美しく落ち着きのあるデザインです。

●LED照明

目に優しい学習環境をつくるため、室内の全ての照明をLEDにしました。

●渡り廊下

5号館と8号館を結ぶ全面ガラス張り渡り廊下です。

●全教室新しい机と椅子

従来の机に比べ、天板を広くなっています。
広々としたスペースで日常の授業に集中することができます。
椅子は、新しい素材を採用。
ささくれでケガをしたり、制服が痛むこともありません。

●女子トイレ

個室にはすべて暖房便座、温水シャワートイレ、擬音装置を完備。大型ミラー、自動水栓も完備しました。

寮のご案内 Dormitory Life

HOSHOファミリーが待っています!!

特進英数科 2年
杉村 萌花（五ヶ瀬中学校出身）

オープンスクールで見学した時に、寮全体の雰囲気が良かったので、この寮で高校生活を頑張りたいと思いました。周りの友達や先輩を手本にしながら、自分なりのリズムで生活することができています。学校と距離が近いため、ナイター学習では十分な時間勉強でき、寮と学校とのメリハリがつくので、集中して取り組めています。また、同級生や先輩方がすぐ近くにいることで、気軽に大学の情報などを共有できるので、お互いに良い刺激になります。

特進英数科 2年
上田 澄空（多良木中学校出身）

私は勉強と部活動の両立を頑張りたいと思い、入学しました。熊本の人吉から入学して、最初は、すべてが不安でした。しかし、今では寮生活で本当によかったなと思えることがたくさんあります。例えば、時間の使い方を自分で工夫し考えることで洗濯や課題など計画的に過ごせるようになりました。寮に入ると、身の回りのことを全部自分でしなければいけません。最初は慣れないけれど、自立することの大切さを学ぶことができました。毎日、とても楽しく生活しています。

看護科 2年
橋田 ひな（土々呂中学校出身）

看護師になるという夢を実現するために、鵬翔を選びました。家族からの奨めがきっかけで、「私の夢」となりました。それでも、入学したころは、友達ができるかなぁ。と、不安を抱いていました。しかし、その不安はすぐに払しょくしました。みんなで励まし会って、一緒に笑ったり、相談に乗ってもらったり、寮の仲間は、心強い仲間です。皆さん、安心して、鵬翔に来てください。HOSHOファミリーの一員になられることをお待ちしています。

看護科 2年
興梠 優姫（五ヶ瀬中学校出身）

中学の頃、多方向から支えられる看護師になりたいと思い、看護科に入学しました。実習や試験対策はしんどいことも多いですが、先生方も丁寧にご指導いただき、寮生のみんなも励ましてくれます。なによりも、寮監の児玉先生ご夫妻から、温かい励ましのお声を毎日かけてもらいます。元気が出ます。本当に、心の支えです。感謝しています。

中学生の皆さん、ぜひ、鵬翔高校で一緒に楽しい寮生活を送りましょう。何事も、みんなで励ましあって乗り越えられます。わからないことがあったら、私たちがしっかりサポートします。安心して、ご入学ください。

新しくて清潔な女子寮。すべてのお部屋に、冷暖房、また、全フロアに洗濯機完備しています。

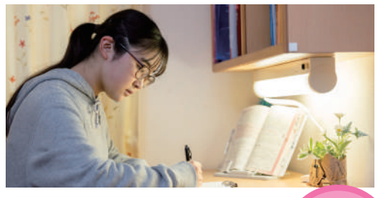

女子寮部屋

女子寮外観

寮生の1日

- 6:30 起床
- 6:40 点呼
- 7:00～7:30 朝食
- 7:30 登校 …… 学校の敷地内にあるのでゆっくり登校できる!
- 7:40～17:00 授業
- 17:00～ お風呂 …… 20:00まで時間内であれば自由に利用可
- 18:00～ 夕食
- 20:30 点呼
- 20:00～20:50 清掃
- 16:30～21:00 洗濯室利用時間
- 19:30～23:00 自学自習・定着学習
- 24:00 消灯

※特進英数科は、別途「ナイター学習」を実施

【女子寮設備】

食堂

浴室洗面

浴室

洗面室（各階設置）

洗濯室（各階設置）

談話室

寮監さんから皆さんへメッセージ

男子寮　三宅 公幸さん・三宅 洋子さん

目標に邁進する皆さんを応援します

皆様の大切なお子様と共に毎日が勉強だと思い過ごしています。目標大学を目指し、日々勉強を積み重ねる生徒の皆さん、部活動との両立に取り組む生徒の皆さん、一人ひとりの思いをしっかり受け止めています。「目標に向かって勇往邁進する生徒の皆さんの目は輝いています。」寮生の皆さんの笑顔での大学合格の報告が、私たちの明日へのエネルギーです。多くの卒業生が、この寮から難関大学に合格を果たし、巣立ちました。

親元を離れての寮生活の中で、「おだやかな家庭的な雰囲気」を目指し、運営しています。どうぞ、安心して鵬翔高校にご入学ください。私共が、先生方と協力して、お子様の有意義な３年間をサポートします。

男子寮食堂

女子寮　兒玉 武久さん・兒玉 光江さん

安心・安全な雰囲気づくりに努めます

4月、今年も多くの新入生が入寮してきました。

親元を離れて心細さでいっぱいの新入生たちを先輩たちが温かく迎えます。

鵬翔高校の寮は、このような雰囲気の中で日々が過ぎていきます。

寮生活は、掃除、洗濯、身の回りの整理整頓をすべて自分でしなくてはなりません。離れて暮らし始めたからこそ、家族の大切さ、親の愛情が身に染みてわかると思います。「なぜ、あの時、お母さんに冷たい態度をとってしまったんだろう…」ふと、そう思った時は、次に帰省する時にじっくり話をしましょう。

保護者の皆様も、お子様の寮生活に不安を多く感じるのではないでしょうか。楽しく居心地の良い家庭的な寮を目指して日々頑張ってまいります。

宮崎産業経営大学【併設校】

法 学 部【法律学科】(定員100名)

進路に応じて最適なカリキュラムを提供する4コース

社会学系 **グローバル社会コース《新設》**
幅広く社会の仕組みを学び複雑化する現代社会において活躍する人材を養成

行政学系 **行政システムコース**
“リーガルマインド”と“企画発想力”を養い、地域で活躍する人材を育成

法律学系 **法律実践コース**
専門知識を修得し、徹底した指導のもと、法律の実務家を目指す

スポーツ健康学系 **スポーツ法学コース**
スポーツや健康に関する法的知識を学ぶとともに、豊かな人間性を育成

経営学部【経営学科】(定員100名)

一人ひとりが目標を達成するための選べる4コース

文理融合系 **データサイエンスコース《新設》**
データサイエンスと経営学・経済学との文理融合をベースに未来を「創造する力」を有する21世紀のリーダーたらんとする

経営学系 **総合経営コース**
社会から求められる専門知識と実践力を修得

経済学系 **実践経済コース**
実践的経済学(ゲーム理論・行動経済学等)を武器に「考える力」の基盤を形成し、国内外で活躍

スポーツ健康学系 **スポーツマネジメントコース**
スポーツの未来を切り拓く新たな視点と実践力を持った人材を育成

未来のカタチ 宮崎産業経営大学からのメッセージ

「法的論述力養成講座」担当
弁護士 **長友 慶徳**
鵬翔高等学校 特進英数科卒
宮崎産業経営大学 法学部卒
熊本大学 法科大学院修了

産経大のキャリア教育

産経大は、学生一人ひとりの夢を実現へ導くために全力でサポートすることが、これからの社会を担う人材を育てることにつながると考えます。

私自身は、行政書士・司法書士などの「法律専門職」をはじめ、「司法試験合格」・「法科大学院への進学」や企業の法務部門での活躍を目指す人材を育てる分野を担当しています。

産経大は、「希望する進路に応じて、最適なカリキュラムを提供するコース」を柔軟に設定しています。そして、この「充実したキャリア教育」で学生の就職を応援します。

「未来を見つめ、ともに夢をかなえる」鵬翔高校・産経大で、皆さんの入学をお待ちしています。

宮崎産業経営大学 教職課程で取得できる教員免許状 ※宮崎県で商業・情報の教員免許状を取得できる唯一の大学です。

法 学 部【法律学科】
- 中学校教諭一種(社会)
- 高等学校教諭一種(地理歴史)
- 高等学校教諭一種(公民)

経営学部【経営学科】
- 高等学校教諭一種(商業)
- 高等学校教諭一種(情報)

＋

【教職特別プログラム〈通信教育〉】(提携大学:星槎大学・神戸親和大学)
- 幼稚園教諭一種
- 小学校教諭一種
- 中学校教諭一種(保健体育)
- 高等学校教諭一種(保健体育)
- 特別支援学校教諭一種

宮崎産業経営大学【併設校】特典

鵬翔高等学校から宮崎産業経営大学への進学

◉本校からの進学が圧倒的に有利!
◉免除項目について(併設校特待生)

鵬翔高校では併設校である宮崎産業経営大学へ、特別選抜制度を利用して進学することができます。

「鵬翔高校の生徒だけの特待生制度」があり、少ない負担で大学に通うこともでき、多くの生徒がこの特待生を取得して進学しています。

2024年 学部統計別実就職ランキング
法学部 九州3位! 経営学部 九州3位!
2002年からスタートした宮崎産業経営大学独自のキャリア教育と、卒業生の頑張りが大きな成果を収めています。《㈱大学通信2024大学探しランキングブック》

令和5年度卒業生
公務員・各種団体筆記試験合格状況
91名合格
(1学年定員200名)
★受講料無料で学べる「学内Wスクールの成果」

令和5年度卒業生
就職率 99.5%
《充実したキャリア教育で、10年連続98%を超える就職率!》

鵬翔高等学校から入学した場合

入学金	200,000円	全員免除
受験料	30,000円	全員免除

鵬翔高校生・併設校特待生

授業料 4年間	2,400,000円	免除

学生会館には、「レディ・サロン」・「パウダールーム」のスペースを備えています。

未来のカタチ 併設校特待生入学生メッセージ

併設校特待生
宮崎産業経営大学
法学部 4年
黒田 大空
鵬翔高等学校卒

将来の仕事に有利になる資格取得に積極的にチャレンジ

将来は、行政の立場から、宮崎県の発展のために寄与したいと考えています。そのために必要な資格にどんどんチャレンジしたいし、産経大にはその資格取得のための多彩な講義が準備されています。また、海外にも興味があるので、様々な言語を学び、提携校への留学も実現したいと思います。

キャンパスも整備されており、快適な空間が備わっています。特に、図書館は県内最大の規模を誇るもので、専門教科のゼミ・講習でも活用します。

産経大で、様々な分野にチャレンジしていきます。そして、地方行政の一翼を担える人材を目指します。

併設校特待生
宮崎産業経営大学
経営学部 4年
宮本 和果
鵬翔高等学校卒

勉強にも部活にも全力投球!大学生活をめいっぱいエンジョイしたい

高校が産経大の併設校だったので、当時から大学の施設を利用していました。

産経大への進学を決めたのは、以前から学びたいと思っていた経営学部の存在と、高い就職率に魅力を感じたからです。

将来についてはまだ未定ですが、とにかく今は大学生活を思いっきり楽しみたいです。一つひとつの授業に積極的に取り組み、大学祭の実行委員として、大学の活性化に力を入れていきたいです。

また、「情報」・「商業」の教員免許状の取得を目指して、頑張っていきます。皆さんも、私達と一緒にこの産経大で未来に向かって邁進しましょう。

鵬翔高等学校は、宮崎産業経営大学の附属高校です。

詳しくは、宮崎産業経営大学のホームページからご覧いただけます。
宮崎産業経営大学 検索

INFORMATION

募集定員 370名

特進英数科	【男・女】	100名
英数科	●総合進学コース【男・女】	60名
	●トップアスリートコース【男・女】	30名
未来創造学科	●ICT未来型ものづくりコース【男・女】	35名
	●ビジネスパイオニアコース【男・女】	35名
	●メディカルデンタルコース【女子のみ】	30名
看護科	5年一貫【男・女】	80名

校納金

【入学時】

入学金	特別施設費	PTA入会金	合計
130,000円	50,000円	3,000円	183,000円

兄弟姉妹が鵬翔高等学校・看護専攻科・鵬翔中学校に同時に在籍する場合、入学金、特別施設費、PTA入会金が免除されます。

入学金	特別施設費	PTA入会金	合計
0円	0円	0円(高等学校に同時在籍する場合)	0円

【月額】

学科	授業料	施設管理費	実験実習料	委託徴収金	合計	就学支援金適用後
特進英数科	33,000円	3,000円	500円	1,500円	38,000円	5,000円
英数科						
未来創造学科			2,500円	内訳 PTA会費300円 学校後援会費1,000円 生徒会費200円	40,000円	7,000円
看護科						

※世帯年収590万円未満の場合の見本です。詳細につきましては、右ページをご覧ください。

就学支援金制度

※返還の必要はありません。すべての高校生が対象です。

すべての意志ある高校生が安心して勉学に打ち込める社会をつくるため、国が毎月、就学支援金を支給する制度です。この支援金は、**すべての高校生が対象で、返還の必要はありません。**

●世帯年収が590万円未満の場合

就学支援金支給額	実納付額	
	特進英数科・英数科	未来創造学科・看護科
月額 33,000円	月額 5,000円	月額 7,000円

●世帯年収が590万円～910万円未満の場合

就学支援金支給額	実納付額	
	特進英数科・英数科	未来創造学科・看護科
月額 9,900円	月額 28,100円	月額 30,100円

※世帯年収が910万円以上の場合は該当しません。(令和6年度4月現在)
※保護者が両親以外の場合は、その者の所得になります。

入学検定料免除制度

下記の項目に該当する受験生は、専願・併願共に入学検定料10,000円を免除といたします。

英検3級　漢検3級　数検3級　理検3級　歴検4級　生徒会会長・副会長

鵬翔高等学校【特待生制度】

返還の必要はありません。

鵬翔高等学校では、勤勉で出欠状況や生活態度等が他の模範となる生徒であり、特に学業成績優秀な生徒、スポーツの技能に優れた生徒については、出身中学校の推薦により「学業奨学生」「スポーツ奨学生」として採用され、次の校納金等が免除されます。

❶【特進英数科】の学業奨学生(専願・併願)

(a)「特進英数科・特待生チャレンジテスト(8月・10月の2回)」の結果を総合的に判断して、選抜します。
(b)「本校の入学試験」の結果を総合的に判断して、選抜します。
※(a)(b)の中から、受験生のベストスコアで判定します。

❷【強化指定クラブ(野球・サッカー・柔道・剣道・女子バレーボール)】のスポーツ奨学生(専願のみ)

本校の各部活動顧問から、在籍中学校を通して、別途照会があります。

❸【「スポーツ・文化部門」強化クラブ】の奨学生(専願のみ)

上記の強化指定クラブ以外の「スポーツ・文化部門奨学生」については、本校が実施する「体験部活動オープンスクール(8/31㈯実施予定)」参加者の中から選抜します。
※「部活動一覧」は、本校パンフレット『016ページ』を参照。

❹【英数科・未来創造学科・看護科】の学業奨学生(専願・併願)

「専願・併願」とも、「本校の入学試験」の結果を総合的に判断して、選抜します。

【校納金等】

①入学時に納入の必要な「入学金・特別施設費」、毎月の校納金の「授業料(就学支援金適用後の金額)・施設管理費・実験実習料・委託徴収金」のすべて、もしくはその一部。
②学業奨学生基準の上位成績を十分に満たしている、いわゆる学業成績が特に優秀な生徒には①に加え、多種類に渡る様々な付与項目の免除。

【寮費等】

①校納金等に加え、寮費「入寮費・月額寮費の全額」「入寮費の半額・月額寮費の内、食事代金以外の金額」の免除。ただし寮費免除については、自宅から通学することが著しく困難な地区で、寮生活を送らざるを得ない生徒のみ該当します。

以上のとおり、県内においても類をみないといわれるほど「奨学生制度」が充実しております。

宮崎県育英資金

宮崎県では、将来有能な人材を育成するため、育英資金制度を設けております。貸与された奨学金は、返納期限内(12年 ※1)であれば **無利息** です。高校入試前に予約をすることができます。詳しくは、在籍している中学校にお問い合わせください。

■貸与額は選択することができます。

私立高校に自宅から通学する場合		
月額 30,000円	月額 23,000円	月額 15,000円

私立高校に自宅外から通学する場合		
月額 35,000円	月額 27,000円	月額 18,000円

【以下の育英資金の条件全てを満たし、学校長が推薦する方が対象となります。】
※申請者の生計を主として維持する方が、宮崎県内に居住していること。
※本人が、高等学校に在学していること。
※向学心に富み優れた素質を有しながら、経済的理由により修学が困難であること。

※1:返納期限は、貸与を受けた期間の4倍の期間です。高等学校3年間貸与を受けた場合、最大で12年の返納期間が設けられます。高等学校卒業後、進学する場合、返還の先延ばしを申請することができます。

鵬翔高等学校授業料減免制度

非課税世帯及び市町村民税所得割額が規定金額未満の世帯が対象となります。
入学後に案内します。

看護科・看護専攻科病院奨学生制度

※返還の必要はありません。
※令和7年度入学生より「男子生徒」募集スタート。

病院奨学生制度とは、看護師になる強い意思をもち、看護師免許取得後、奨学金を貸与された病院で4年間勤務することを条件に、5年間奨学金が貸与されます。また、寮費まで貸与をうけると、6年間勤務となります。看護師資格を取得し、奨学病院に4年間(寮費まで貸与をうけると、6年間)勤務した場合、右記の**「貸与された5年間の奨学金の返還は、全額免除」**されます。また、この勤務期間の給与・労働条件は、他の入職者となんら変わりなく、安心して勤務することができます。※詳しくは本パンフレット030ページを参照

	奨学金金額
高等学校入学時	200,000円
専攻科入学時	250,000円
月額の貸与額(5年間)	40,000円
寮費(年額)(希望者のみ)	473,800円